ДЕЛОВАЯ ГАЗЕТА ТОЛЬЯТТИ –

Понедельник

25 февраля 2020 | № 06 (825)

ponedelnik.press

16+

2 Как у людей
А вы бы на 10 800 прожили?

4 В регионе выросли микрокредиты
Жителям области не хватило денег на подарки и праздничный стол

7 Коробка международных передач
Про поездку в Турцию на не очень исправном автомобиле. Серия 2

8 Популярный формат
Трезвый взгляд на кафе «H_2O»

ОЧЕНЬ ВКУСНЫЕ ПИРОГИ НА ПЕСОЧНОМ ТЕСТЕ
• европейские блюда • кондитерские изделия
• площадка для Дня рождения • детская зона
У НАС ПОЯВИЛИСЬ ЗАВТРАКИ
с 9.00 до 12.00

Барбара. Реклама
Революционная, 9а
(8482) 620 090
barbara-tlt.ru
доставка во все районы
msbarbara
ms_barbara_tit

Еще один гвоздь

Как изменение Конституции повлияет на местное самоуправление

Новая редакция главного закона страны, голосование по которому пройдет 22 апреля, окончательно лишит органы местного самоуправления (МСУ) автономии: они не только войдут в единую систему с органами государственной власти, но и подвергнутся процессу под названием «укрупнение муниципальных образований». А это значит, что собственного бюджета, нормативных правовых актов и иных атрибутов самостоятельного управления у ряда городов и сел больше не будет. Как в этой связи изменится Тольятти и какую роль в новом политическом раскладе могут сыграть экологические организации города – в новом материале «ПН».

В обмен на потерю самостоятельности нам обещают более эффективное управление и экономию бюджетных средств за счет сокращения числа муниципальных служащих и депутатов. Однако практика свидетельствуют о кратковременном положительном экономическом эффекте от таких преобразований и появлении сложностей для участия жителей в местном самоуправлении и получении ими муниципальных услуг.

Сергей Сергеев
gazetapn@mail.ru

Для начала посмотрим, как именно планируется изменить Конституцию в части, затрагивающей местное самоуправление. Этому посвящена дополнительная третья часть к статье 132: «Органы местного самоуправления и органы государственной власти входят в единую систему публичной власти и осуществляют взаимодействие для наиболее эффективного решения задач в интересах населения, проживающего на соответствующей территории». Предложенная новация, казалось бы, не привносит в Конституцию почти ничего нового и радикального. В чем же подвох? «Отсутствие в поправках явных угроз самостоятельности муниципального уровня власти заставляет задуматься об угрозах скрытых, – считает старший научный сотрудник Федерального научно-исследовательского социологического центра РАН Роман Петухов. – Может ли так получиться, что, в конечном счете, МСУ окажется инкорпорированным в вертикаль государственной власти? Исключать этого нельзя».

Конечно, сами по себе поправки не уничтожают напрямую автономию МСУ. Да этого и не нужно: она в течение последних пяти лет плавно, скажем так, корректируется за счет систематического изменения действующего законодательства о местном самоуправлении. Наглядная иллюстрация – замена прямых выборов мэров процедурой их конкурсного отбора. Да, конкурс на должность главы открытый и участвовать в нем могут как бы все желающие. Но вот пройти через конкурсную комиссию способен лишь правильный кандидат. В итоге жители муниципальных образований лишились прямого влияния на выбор главы города задолго до изменения Конституции.

Еще один пример ограничения автономии МСУ – укрупнение муниципальных образований. В нашем случае это проект создания Самарско-Тольяттинской агломерации, согласно которому на территории региона произойдет сближение городских центров и будет сформировано единое экономическое пространство. Эта практика уже получила распространение в ряде регионов нашей страны, и выглядит она следующим образом: несколько поселений объединяются в один больший по площади и числу жителей городской или муниципальный округ, а объединяемые поселения в процессе преобразования утрачивают собственные органы власти, бюджет, нормативные правовые акты и иные атрибуты самостоятельного муниципального образования. Для Тольятти это будет иметь положительный момент лишь в одном случае: создание агломерации лишит Ставропольский район возможности контроля над бывшими колхозными землями, расположенными за Московским проспектом, и откроет для Автограда новые границы развития. Правда, Тольятти также будет лишен возможности распоряжаться своими землями, равно как и бюджетными поступлениями.

В обмен на самостоятельность нам обещают более эффективное управление и экономию бюджетных средств за счет сокращения числа муниципальных служащих и депутатов. Однако российская практика и опыт европейских стран, где эксперименты с территориальной организацией местной власти уже проводились, свидетельствуют о кратковременном положительном экономическом эффекте преобразований и появлении сложностей для участия жителей в местном самоуправлении и получении ими муниципальных услуг.

И вот тут, в самом эпицентре интеграции МСУ в ветвь госвласти, на сцене появляется новый герой – «микровласть». Комментируя этот феномен, эксперты цитируют автора термина и книги «Конец власти» Мойзеса Наима, сравнивающего государства с Гулливерами, окутанными тысячами малых микродержав – общественных групп и сообществ, претендующих на то, чтобы их мнение было услышано и учтено.

«Обычно говорят, что власть не слышит людей. Теперь выясняется, что в ответ граждане не очень-то хотят слышать власть, вместо этого демонстрируя стремление к самоорганизации местных сообществ, – говорят политологи. – Согласно опросу Фонда «Общественное мнение», проведенному в мае 2019 года, 56% россиян недовольны положением дел в своем регионе, довольны только 38%. При этом уровень недовольства – самый высокий за последние пять лет. Чтобы убедиться в этом, достаточно почитать комментарии жителей того или иного региона к инициативам, публикуемым в соцсетях местными политиками».

Деятельность большинства местных сообществ уже сегодня сосредоточена вокруг экологической повестки. И Тольятти здесь не исключение, а, скорее, подтверждение тенденции. Под зеленым флагом в нашем городе за последнюю пару-тройку лет было создано около десяти общественных организаций и движений. «Тольятти, дыши!», «Экологический союз Тольятти», движение «Новый Тольятти» – вот лишь некоторые из них. При этом у экологической повестки есть значимый электоральный потенциал – минимум 10–15% (а то и все 20%) на уровне местных и региональных выборов. Экологический тренд в политике важен для молодежи, так как отражает общемировую тенденцию (вспомните Грету Тунберг и ее влияние на организации мирового уровня). Развитие и расширение влияния экологических движений вполне может стать новой моделью развития муниципального самоуправления, инициированного жителями местных территорий. Как оно впишется в государственную вертикаль власти – покажет время.

ponedelnik_tlt
Реклама

GO! english
Федеральная сеть языковых центров
ПРОКАЧАЙ СВОЙ АНГЛИЙСКИЙ:)
БЕЗЛИМИТНОЕ ПОСЕЩЕНИЕ ЗАНЯТИЙ ПО АНГЛИЙСКОМУ ЯЗЫКУ!
БОЛЕЕ 200 ЗАНЯТИЙ В МЕСЯЦ

WWW.GO-ENG.RU (8482) 47-83-43 Новый проезд 3 офис 304
Лицензия № 7176 выдана Министерством образования и науки Самарской области 25.10.2017г.
Иди на английский. Реклама.

ПОДАРОК №1
ПО КОЛИЧЕСТВУ ОТЗЫВОВ В 2GIS СРЕДИ ВСЕХ ОРГАНИЗАЦИЙ САМАРСКОЙ ОБЛАСТИ
ПО ДАННЫМ 2GIS НА ЯНВАРЬ 2020
ТВОЙТАЙ®
сеть спа-салонов
Дубльгис. Реклама
ЗВОНИТЕ 55-55-00
МАСТЕРА ИЗ ТАИЛАНДА

Частная арбитражная практика
САВВАТЕЕВОЙ ЮЛИИ
8 927 775 87 56

Реклама.
• коммерческие споры;
• снижение кадастровой стоимости.
Сформировавшийся успех в этой сфере во многом связан с возрастающим желанием заказчиков сэкономить на стоимости юридических услуг и использовать не крупную юридическую компанию, а небольшую, с гибкой системой оплаты и отличным качеством услуг.
Богатый опыт судебного представительства и снижения кадастровой стоимости позволит нам успешно сотрудничать для решения ваших финансовых задач.
Тольятти, Южное шоссе, 24а, здание «Премьер-центр», оф.101
www.arbitrage-tlt.ru | www.instagram.com/jurist.savvateeva

КАК У ЛЮДЕЙ

{ А вы бы на 10 800 прожили?

На прошлой неделе Владимир Путин приехал в Санкт-Петербург, чтобы возложить цветы к памятнику Анатолию Собчаку, а потом пообщался с горожанами. В СМИ широко обсуждалась беседа с женщиной, которая спросила президента о его зарплате в 800 тыс. и о том «как прожить на пенсию 10,8 тыс. рублей в месяц». Путин не ответил на вопрос, и на следующий день автор газеты «Коммерсант» обратился с ним к пресс-секретарю Пескову. Тот тоже не нашелся что сказать: «Я не буду на него отвечать. Это вопрос, скорее, риторический».
В связи с этим «ПН» решил обратиться к своим читателям. А вдруг у них есть ответы?

Вячеслав ВОЛКОВ,
эксперт РАНХиГС:

– В последнее время российские СМИ регулярно сообщают о том, что то у одного, то у другого крупного отечественного чиновника (то есть у тех, от кого зависит благосостояние страны) обнаруживаются гигантские доходы и дорогостоящая недвижимость по всему миру. Как вы понимаете, это создает у них барьер непонимания реального положения дел живущих на пенсию. Отсутствует даже публичный диалог на эту больную тему. Поэтому данный вопрос действительно является риторическим.

Андрей ХИТУН,
частный инвестор:

– Жаль, что для руководителей государства этот вопрос является риторическим и не требующим ответа. Если уж распорядители наших пенсионных накоплений не хотят давать ответ, почему в стране пенсия ниже, чем бюджет содержания в месяц их домашних питомцев, тогда кто мы такие, чтобы отвечать.

Сергей КЕРЖАКОВ,
директор медицинского центра «Домашний доктор»:

– Само собой, я бы не прожил на 11 тысяч, даже если бы тратил их только на себя. Это не секрет, что власть издевается над социальными категориями граждан. Я даже себе представляю, как они смеются над людьми, попивая Cristal в своих бизнес-джетах.

Андрей ПАВЛИНОВ,
директор пивоварни «Крафтверк»:

– Если разбираться и считать, то на 11 тысяч прожить и не умереть, в общем-то, можно. Коммуналка за однокомнатную квартиру – 2,7 тыс., на телефон – 300 рублей. Остается еще целых 8 тыс., то есть 260 рублей в день. Хлеб и молоко стоят около 100 рублей. На оставшиеся 160 можно покупать гречку, рис или какие-то другие крупы. Курицу – раз в неделю. Раз в месяц – говядину. Правда, на лекарства и одежду совсем не остается.

Российские пенсионеры, которые получают как раз где-то по 12–13 тыс. в месяц, безусловно, большие специалисты по выживанию.

Виктор ШАМРАЙ,
президент Торгово-промышленной палаты Тольятти:

– Вы наверняка знаете, что треть России, представляющая маленькие села и городки, живет на такую сумму. Значит, в принципе как-то люди выживают. Другой вопрос, что это за жизнь. Такого, конечно, никому не пожелаешь.

Да ладно, я сам милиционер

Обзор событий в Тольятти, России и мире с 17 по 23 февраля

В Тольятти судят гаишников-вымогателей. Пьяный полицейский в Люберцах ограбил таксиста. На Алтае участковый совершил преступление на почве лени. Казаки Екатеринбурга ищут чихающих китайцев. Каждый 57-й россиянин – силовик. Американский полицейский робот-собака оказался бестолковым.

Федор Григорьев
gazetapn@mail.ru

С 2015 по 2020 год число сотрудников силовых ведомств увеличилось на 10%, и сейчас их 2,6 млн. То есть каждый 57-й житель России. Это еще не все: на содержание российских силовиков каждый год расходуется треть всего федерального бюджета.

ДУЙ СЮДА

Коллективное российское сознание недолюбливает сотрудников Госавтоинспекции. А им между тем живется нелегко. Мало того что работа сложная, так она еще и опасная – могут посадить. Например, стало известно, что в Тольятти перед судом предстанут два бывших сотрудника ведомства. Их обвиняют в вымогательстве взятки. Согласно данным следствия, для получения денег инспекторы ДПС устроили «подставу» с алкотестером. Махинацию они провернули в сентябре 2019 года.

«Инспекторы остановили водителя для проверки на алкогольное опьянение. Но предоставили ему заранее приготовленный чек алкотестера, содержащий сведения о якобы наличии в организме мужчины алкоголя. Автомобилиста пообещали не наказывать, если он заплатит 50 тыс. рублей. За деньгами инспекторы даже съездили к нему домой, а чтобы не попасться, отключили систему позиционирования ГЛОНАСС и видеорегистратор в машине», – сообщили выводы следствия в прокуратуре Самарской области. Сейчас обвиняемые находятся под стражей.

БЕРЕГИСЬ ДОСКИ

Вообще, факт наличия у человека удостоверения какого-нибудь силового ведомства иногда жизнь только усложняет. Особенно если человек с «корочкой» пьян. Так, в подмосковных Люберцах сотрудник полиции по району Выхино-Жулебино разнес такси огромной доской и украл у водителя 10 тыс. рублей. Обычный человек отделался бы штрафом. А вот дискредитировавший органы сотрудник, скорее всего, попадет под более жесткие санкции.

В такси сели трое мужчин в состоянии сильного алкогольного опьянения. При посадке один из них помял крыло автомобиля, а во время движения пассажиры громко ругались и испачкали салон автомобиля соком.

Водитель решил не терпеть такое поведение и заявил, что поездка окончена. Тут же ему предъявили служебное удостоверение, после чего посыпались угрозы «посадить в тюрьму», а затем и вовсе «выйти один на один». Вспылив, водитель согласился на поединок и быстро уложил визави на асфальт. Тогда другой пассажир схватил валяющуюся доску, оглушил хозяина машины и испортил транспортное средство. Нападавших удалось задержать по горячим следам.

ВОЗЬМИ И ИДИ С МИРОМ

А в Алтайском крае будут судить участкового, который совершил должностное преступление, чтобы не работать. Еще в июне 2019 года житель Табунского района заявил в полицию о краже автозапчастей. Участковый не хотел расследовать преступление, поэтому выдал потерпевшему такие же запчасти и убедил забрать заявление.

Вскоре обман вскрылся и против участкового возбудили уголовное дело о злоупотреблении должностными полномочиями. Дело направили в суд. Если его признают виновным, то уволят из МВД.

ПРОЙДЕМТЕ, ПОЖАЛУЙСТА

Кстати, нас с вами охраняет не только полиция или федеральная служба безопасности. Речь, конечно, о казаках. И вот их новая инициатива. Екатеринбургский атаман Геннадий Ковалев заявил, что отныне казачий патруль по понедельникам и пятницам патрулирует городской микрорайон «7 Ключей».

«Ходят, смотрят на людей «китайской принадлежности» и всем, кто чихает, предлагают пройти в поликлинику в сопровождении патруля, но в добровольном порядке, ведь по одному виду человека не скажешь, что он вирусом болеет, рекомендуют проходить проверки», – заявил Ковалев.

Он пояснил, что в этом микрорайоне находится крупнейший рынок «Таганский ряд». Людям азиатской внешности казаки предлагают одноразовые маски. Говорят, такие же патрули вышли на улицы Рязани.

СЛУЖИ РОССИИ

Кстати, на днях были опубликованы результаты любопытного исследования издания «Проект». Оно подсчитало, что с 2015 по 2020 год число сотрудников силовых ведомств увеличилось на 10%, и сейчас их 2,6 млн. То есть каждый 57-й житель России.

Самое многочисленное силовое ведомство в России – армия. По состоянию на 2018 год в Министерстве обороны служили 793,5 тыс. человек. При этом совокупная численность внутренних войск выше – в МВД и Росгвардии служит 1,03 млн человек, то есть на 30% больше. На третьем по численности месте находится ФСИН, в службе заняты 211 тыс. человек.

На содержание всех российских силовиков каждый год расходуется треть всего федерального бюджета. Дороже всего обходятся вооруженные силы – 2,1 трлн рублей, это 13% от общей суммы бюджета. Второе место занимает МВД, на них уходит 961,7 млрд. На внутренние войска (МВД и Росгвардию) тратят 1,2 трлн, следом идет ФСИН – 305,8 млрд.

ВЫПОЛНЯЙ КОМАНДЫ

Не все ладится и у зарубежных правоохранителей. Полиция Массачусетса с августа по ноябрь 2019 года тестировала робота-собаку Spot компании Boston Dynamics. На прошлой неделе СМИ получили доступ к документам, где содержатся результаты испытаний.

Массачусетский робопес глючил, падал, не выполнял команды и попросту зависал в самый ответственный момент. Полицейские, впрочем, заявили, что они полюбили четвероногого помощника, несмотря на его слабый интеллект.

Оказалось, что робопес глючил, падал, не выполнял команды и попросту зависал в самый ответственный момент. Полицейские, впрочем, заявили, что они полюбили четвероногого помощника, несмотря на его слабый интеллект.

НОВОСТИ

ЧИСЛО ЖАЛОБ РАСТЕТ

Уровень загрязнения атмосферного воздуха в Тольятти по итогам 2019 года оценен как низкий. На прошлой неделе об этом депутатам местного парламента доложила руководитель управления природопользования и охраны окружающей среды администрации Надежда Павлинова.

По словам Надежды Ильиничны, в 2019 году на восьми стационарных пунктах контроля качества атмосферного воздуха было отобрано свыше 50,8 тыс. проб. Из них превышения допустимых концентраций (ПДК) вредных примесей обнаружены лишь в 96 пробах, что составляет порядка 0,02% от общего объема. При этом количество жалоб населения на качество воздуха в последние годы растет. Так, в 2017 году было 197 получено таких жалоб, в 2018 году – 674, в 2019-м – 1759. Из них 311 были перенаправлены в администрацию из приемной президента Владимира Путина с 2018 года.

Депутат Владимир Краснов выразил недоумение, как это уровень загрязнения низкий, если жалоб населения все больше: «Гражданам нечего делать, что ли, кроме как слать обращения?»

«Эта эпопея началась с 2018 года, у нас больше половины писем рассылали под копирку, слово в слово, – пояснила Надежда Ильинична. – Если они поступали, мы должны были их учесть и отработать. Но они шли по кругу – по два-три раза одно и то же обращение. Поэтому получился такой объем».

ИЗМЕНЕНИЯ В ПЕРЕЧНЕ

Как сообщает пресс-центр горадминистрации, в соответствии с постановлением правительства Самарской области «Об установлении размера предельной стоимости услуг и (или) работ по капитальному ремонту общего имущества в многоквартирном доме» были внесены изменения в состав перечня работ при выполнении капитального ремонта.

При ремонте фасада предусмотрено производство работ по герметизации и ремонту межпанельных швов, оштукатуриванию и окраске фасадов, оштукатуриванию и окраске фасадов с ремонтом балконных плит, ограждений и отмостки, ремонту фасада с заменой и (или) восстановлением отдельных частей несущих строительных конструкций. Работы по утеплению фасада исключены.

При капитальном ремонте крыши исключен размер предельной стоимости по переустройству невентилируемой крыши в вентилируемую. Исключены работы по установке общедомовых приборов учета и узлов управления и регулирования потребления этих ресурсов. С 01.01.2020 года изменился размер оплаты взносов на капитальный ремонт общего имущества: для многоквартирных домов, имеющих этажность до пяти этажей включительно, он составляет 6,28 рубля; для многоквартирных домов, имеющих этажность шесть этажей и выше, в том числе переменную этажность одной из частей дома шесть этажей и выше, – 7,22 рубля.

ПУТИ РАЗВИТИЯ ОТРАСЛИ

19 февраля на заседании городской думы парламентарии ознакомились с информацией о доходах бюджета от наружной рекламы и размещения рекламных конструкций за 2019 год. По итогам проработки данного вопроса парламентарии сформулировали ряд рекомендаций.

Как сообщает пресс-центр гордумы, за 2019 год в бюджет Тольятти от размещения наружной рекламы поступило 82,6 млн рублей. План составлял 68,5 млн и был перевыполнен примерно на 20%. По отдельным направлениям план выполнен не в полной мере. Например, по доходам от договоров на установку и эксплуатацию рекламных конструкций на неразграниченных землях – лишь на 88%.

Представители администрации рассказали, что в течение 2019 года шла работа по ликвидации незаконных рекламных конструкций. Всего выявлено 255 объектов наружной рекламы, выдано 94 предписания об устранении нарушений законодательства о рекламе, демонтировано 37 незаконных конструкций. По предписаниям властей сами владельцы демонтировали 21 объект. В Управление МВД РФ по Тольятти было направлено 171 обращение о привлечении собственников рекламных конструкций к административной ответственности.

Говоря о возможных направлениях развития отрасли, депутаты просили обратить внимание на варианты размещения рекламных конструкций по маршруту обхода Тольятти через Климовский мост.

26 февраля в 19:00

Спектакль
Сон в летнюю ночь

Язык: английский
Перевод: русские субтитры
Хронометраж: 184 мин

КИНОТЕАТР MORI CINEMA

приглашает тольяттинцев на просмотр мировых и российских театральных постановок на больших экранах.

Автозаводское шоссе, д. 6, ТРК «Парк Хаус», кинотеатр Mori Cinema.

Подробности на сайте www.mori-cinema.ru или в группе ВК vk.com/moricinema.official

МориСинема. Реклама

ГОРОДОК КОММЕРЦИИ ПОДСОЛНУХИ

Реклама

АРЕНДА

ОФИСНЫЕ, ТОРГОВЫЕ, СКЛАДСКИЕ И ПРОИЗВОДСТВЕННЫЕ ПОМЕЩЕНИЯ

• удобные подъездные пути • просторная парковка
Тольятти, ул. Коммунальная, 39 | Тел. (8482) 39-01-07

Алексей Бузинный, заместитель главы Тольятти:

«Тольятти – в числе лидеров России по удобству ведения бизнеса»

Замглавы Тольятти Алексей Бузинный в большом интервью «ПН» объясняет, почему российским и западным инвесторам интересно развивать свой бизнес именно в нашем городе, поясняет, когда произойдет включение особой экономической зоны в границы Тольятти, говорит о том, как выстраивается работа над доходной частью бюджета, и размышляет о будущем Автограда с точки зрения развития бизнеса и современных технологий.

Федор Григорьев
gazetapn@mail.ru

– Алексей Юрьевич, Тольятти не единственный город в стране, власти которого усиленно работают над привлечением инвестиций. Почему, на ваш взгляд, денежный поток должен быть направлен именно к нам, а не в Набережные Челны, Саратов или Казань?

– Полагаю, не совсем корректно сравнивать эти города. Саратов и Казань являются региональными столицами, при этом Казань входит в тройку лидеров в рейтинге городов России по уровню качества жизни. А перед Тольятти стоит серьезная задача по уходу от монозависимости, в том числе путем привлечения инвестиций. И здесь у города имеется большой позитивный опыт.

Важно понимать, что инвестор самостоятельно определяет для себя Тольятти как площадку, на которой хотелось бы реализовать свой проект. Все благодаря тому, что Тольятти обладает особенностями, позволяющими обеспечить привлекательные условия для инвесторов. Это удобная логистика; готовые для работы площадки, обеспеченные инфраструктурой; возможность реализовывать инвестиционный проект в качестве резидента территории опережающего социально-экономического развития и получать соответствующие этому статусу существенные налоговые льготы. Кроме того, большую роль играет наличие человеческого капитала, в Тольятти есть все возможности в плане высших и профессиональных учебных заведений, которые ежегодно выпускают специалистов.

Ну и конечно, тесное и открытое взаимодействие чиновников с инвестором от зарождения идеи инвестиционного проекта до его реализации.

– В минувшем году в Тольятти было запущено несколько крупных проектов: мост на Климовку, строительство железнодорожной ветки до ОЭЗ «Тольятти», получение особой экономической зоной статуса индустриального парка и других. Когда можно ожидать первого эффекта от их запуска? Какой из этих проектов, на ваш взгляд, самый важный для города?

– Прежде всего следует отметить, что инициатором названных вами и ряда других значимых инфраструктурных проектов является правительство Самарской области. Успешная реализация этих проектов будет иметь серьезный экономический эффект не только для города, но и для всего региона. Одновременно создание мостового перехода через Волгу в районе Климовки является стратегическим проектом общегосударственного масштаба, поскольку представляет собой часть международного транспортного коридора (МТК) «Европа – Западный Китай». Что касается непосредственно Тольятти, то наиболее близкая по времени отдача ожидается от проектов, связанных с ОЭЗ ППТ «Тольятти» и другими промышленными инфраструктурными площадками, в том числе территорией «Жигулевская долина – 2».

– Как продвигается работа по присоединению ОЭЗ «Тольятти» к территории Автограда?

– В октябре 2019 года областным правительством утверждена Дорожная карта (план мероприятий) по включению территории ОЭЗ ППТ «Тольятти» в границы городского округа Тольятти. Фактически работа была начата еще раньше, в июле, когда была создана соответствующая межведомственная рабочая группа с участием представителей облправительства, глав Тольятти, Ставропольского района и Подстепок, руководителя ОЭЗ. Реализация мероприятий Дорожной карты должна быть завершена в июле текущего года. В настоящее время запланированные мероприятия выполняются в установленные сроки.

– Индустриальных парков в городе становится все больше. Актуально ли продолжать наращивание этого ресурса? Достаточно ли желающих в них размещаться?

– На самом деле индустриальный парк в городе один – «Тольяттисинтез». Это готовый комплекс объектов недвижимого имущества, состоящий из земельных участков с производственными, административными, складскими и иными зданиями, строениями и сооружениями, обеспеченный развитой инженерной и транспортной инфраструктурой, необходимой для создания нового промышленного производства.

Отрадно, что на сегодняшний день многие крупные предприятия рассматривают возможность создания индустриального парка на своей территории, тем более есть государственная поддержка данного направления.

Кроме того, на территории города осуществляет свою деятельность технопарк в сфере высоких технологий «Жигулевская долина» – один из крупнейших технопарков в сфере высоких технологий в России.

Также для открытия бизнеса предлагают свои площади в аренду специализированные производственные площадки – площадка АО «АВТОВАЗ», используя инфраструктурные и технологические возможности АВТОВАЗа, и площадка ОАО «Волгоцеммаш», расположенная на территории действующего промышленного предприятия города – ОАО «Волгоцеммаш».

Алексей Бузинный: «Тольятти обладает особенностями, позволяющими обеспечить инвесторам привлекательные условия. Это удобная логистика, готовые для работы площадки, обеспеченные инфраструктурой, возможность реализовывать инвестиционный проект в качестве резидента ТОСЭР и получать существенные налоговые льготы».

Все площадки востребованы, предназначены для развития различных направлений бизнеса, дают возможность производить продукцию как для отечественного, так и зарубежного потребителя.

Отрадно, что на сегодняшний день многие крупные предприятия рассматривают возможность создания индустриального парка на своей территории, тем более есть государственная поддержка данного направления.

– В последнее время мы видим значительный приток в регион и город денег из федерального бюджета. Расскажите о работе, которая ведется для получения этих средств.

– В целях привлечения и освоения федеральных средств на мероприятия, реализуемые в рамках государственных программ и национальных проектов, администрация городского округа проводит активную работу. Для определения возможности получения финансовой поддержки осуществляется, в частности, следующее: рассмотрение условий предоставления финансовой поддержки за счет средств вышестоящих бюджетов, определение необходимых документов и требований для участия в ГП, подготовка документов, направление запроса в профильные министерства и ведомства.

– Как идет работа над доходной частью бюджета города? Какие современные инструменты вы используете? Удается ли с их помощью повысить собираемость средств?

– Для улучшения таких показателей, как степень выполнения плановых показателей налоговых и неналоговых доходов, уровень долговой нагрузки, в администрации разработан план мероприятий по увеличению поступлений налоговых и неналоговых доходов, совершенствованию долговой политики городского округа Тольятти на 2019 год, которым предусмотрено поступление доходов в сумме 383,36 млн рублей, фактически поступило 545,74 млн.

Развитие малого и среднего предпринимательства продолжает оставаться одним из приоритетных направлений социально-экономической политики городского округа Тольятти.

Основные мероприятия плана по повышению доходной части бюджета заключаются в актуализации характеристик земельных участков и объектов недвижимости, претензионно-исковой работе, а также работе администрации по погашению задолженности и легализации «теневой» занятости населения.

Администрация проводит активную работу в рамках взыскания задолженности по исполнительным листам, а именно: направляет исполнительные листы в банки, в Пенсионный фонд. Совместно с судебными приставами проводятся выездные рейды по месту жительства и работы должников.

В Самарской области функционирует Центр поддержки экспорта, который оказывает местным предпринимателям услуги по размещению на международных электронных площадках.

Также с конца 2017 года администрация начала подавать в отношении должников заявления о несостоятельности (банкротстве).

В результате данных мер за последние два года удалось повысить процент взыскания по исполнительным документам более чем на 10%.

– В последнее время идет тренд на укрупнение бизнеса. А что насчет развития малых и средних предприятий? Они еще продолжают оставаться в сфере интересов власти?

– Развитие малого и среднего предпринимательства продолжает оставаться одним из приоритетных направлений социально-экономической политики городского округа Тольятти.

Поддержка малого предпринимательства включает в себя, прежде всего, развитие инфраструктуры малого и среднего бизнеса, которая, в свою очередь, способствует оказанию хозяйствующим субъектам финансовой, имущественной, образовательной, информационной и консультационной поддержки.

В этом году на территории Тольятти продолжена реализация мероприятий по созданию условий для развития малого и среднего бизнеса в рамках муниципальной программы «Развитие малого и среднего предпринимательства городского округа Тольятти на 2018–2022 годы».

Кроме того, еще в 2019 году начата реализация национального проекта «Малое и среднее предпринимательство и поддержка индивидуальной предпринимательской инициативы», в рамках которого реализуются федеральные проекты: «Улучшение условий ведения предпринимательской деятельности», «Расширение доступа субъектов малого и среднего предпринимательства к финансовым ресурсам, в том числе к льготному финансированию», «Акселерация субъектов малого и среднего предпринимательства», «Популяризация предпринимательства».

Согласно данным, содержащимся в Едином реестре субъектов малого и среднего предпринимательства, количество вновь созданных субъектов малого и среднего предпринимательства в Тольятти в 2019 году составило 6619 единиц.

– Есть мнение, что тольяттинским предпринимателям надо активнее осваивать диджитал-площадки для торговли, чтобы выходить на рынок Китая да и вообще всего мира. Вы с этим согласны? Готовы ли местные предприниматели к такому подходу к ведению дел?

– В настоящее время созданы условия для выхода бизнеса на международные рынки, в том числе рынок Китая. В Самарской области функционирует Центр поддержки экспорта (ЦПЭ), который оказывает местным предпринимателям услуги по размещению на международных электронных площадках. Им регулярно проводятся мероприятия, которые вызывают живой интерес среди предпринимательского сообщества города. Думаю, предпринимателям нужно активнее взаимодействовать с ЦПЭ и пользоваться его услугами.

– Каким вы видите Тольятти через десять лет с точки зрения развития технологий и бизнеса?

– Я разделяю точку зрения активной части городского сообщества, которая изложена в описании образа будущего города, данном в «Стратегии социально-экономического развития городского округа Тольятти на период до 2030 года».

В ракурсе ожидаемых результатов экономического развития города образ будущего сформулирован так: «Тольятти входит в число лучших в России городов по удобству ведения бизнеса, в особенности наукоемкого и высокотехнологичного. Создана развитая система привлечения и поддержки инвесторов, имеется избыток квалифицированных инженерно-технических кадров, развиваются научно-образовательный и промышленный комплексы...».

Развитию инноваций, промышленности и предпринимательства в Стратегии посвящено два приоритетных направления: «Возможности для каждого», предусматривающее развитие промышленности, малого и среднего бизнеса, и «Город больших проектов», включающее в себя проекты создания, развития и поддержки городских институтов технических и технологических инноваций, таких как технопарк «Жигулевская долина», Распределенный инжиниринговый центр, Региональный научно-инновационный центр в области медицинской химии на базе опорного вуза – Тольяттинского госуниверситета, и ряд других.

ДРАМАТИЧЕСКИЙ ТЕАТР КОЛЕСО ИМЕНИ ГЛЕБА ДРОЗДОВА

ВЕСНА в театре - роскошь для чувств!

ул. ленинградская,31
билеты 551255
купи билет
www.teatr-koleso.ru

21 ФЕВРАЛЯ пятница 19:00 — Жан Летраз СЕМЕЙКА ФОНТАНЖ французская комедия в двух действиях 16+

23 ФЕВРАЛЯ воскресенье 18:00 — Эдмон РОСТАН перевод Т. Щепкиной-Куперник РОМАНТИКИ комедия 12+

27 ФЕВРАЛЯ четверг 19:00 — Евгений ВОДОЛАЗКИН ПАРОДИСТ детектив 16+

29 ФЕВРАЛЯ суббота 18:00 — по рассказам Антона ЧЕХОВА ЧЕХОВ.ЖЕНЩИНЫ история о женщинах и их мужчинах 16+

1 МАРТА воскресенье 18:00 — Александр Островский БЕШЕНЫЕ ДЕНЬГИ комедия в двух действиях 16+

5 МАРТА четверг 19:00 — Ольга Степнова СЕРЕБРЯНАЯ ЛОЖКА комедия в двух действиях 16+

Реклама

Дмитрий Шевелев, «Тольяттисинтез»:

«Мы заинтересованы в размещении высокотехнологичных и экологичных проектов»

Руководитель индустриального парка «Тольяттисинтез» Дмитрий Шевелев в интервью «ПН» рассказал о системе отбора инвесторов, сотрудничестве по принципу «одного окна» и преимуществах, которые предоставляет «Тольяттисинтез» компаниям, разместившим свои производства на его площадях.

Наталья Каратеева
karateevan@mail.ru

– Дмитрий Валериевич, в Тольятти действует несколько индустриальных парков. Не так давно такой статус получила ОЭЗ «Тольятти». Не слишком ли много таких площадок открыто на территории города?

– У бизнеса должна быть возможность выбора, чтобы инвестор, приходя на площадку, мог определить для себя наиболее подходящий сценарий развития, сопоставляя разные предложения.

Есть федеральный проект ОЭЗ «Тольятти», который дает особый статус для размещения резидентов и реализует определенные задачи, поставленные федеральным правительством. Это 660 га рядом с АВТОВАЗом, на выходе из города, где можно построить все с нуля.

И есть индустриальные парки, где развитая инженерная и транспортная инфраструктура и производственные корпуса. Здесь бизнес может получить мультипликативный эффект развития. При выборе места размещения инвестор сравнивает модель развития своего предприятия с возможностями региона, города и промышленными площадками. И выбирает оптимальное решение. Площадки не конфликтуют, так как у всех есть свои преимущества.

– В чем конкурентное преимущество парка «Тольяттисинтез»?

– Наш парк – это комплекс объектов недвижимости: производственные корпуса, складские и офисные помещения, а также земельные участки типа «гринфилд». Среди несомненных плюсов – обеспеченность транспортной (автомобильными и железными дорогами) и инженерной (вода, электроснабжение, собственные биологические очистные сооружения и др.) инфраструктурой, утвержденная санитарно-защитная зона. Стоит также отметить, что работа с резидентом выстроена по принципу «одного окна» для достижения максимального синергетического эффекта.

– Сколько резидентов сегодня в парке «Тольяттисинтез»?

– Шестнадцать. Это в основном компании, деятельность которых связана с работой предприятия «Тольяттикаучук». Один из ярких проектов – производство полипропиленовых труб «СЛТ Аква» для холодного, горячего водоснабжения и отопления диаметром 120 см. Это высокотехнологичное и экологичное производство. Продукция предприятия реализуется на всей территории страны. Объемы производства растут. В 2016 году объем производства составил 1,5 тыс. тонн готовой продукции, сейчас выпускают 4 тыс. тонн труб вместе с фитингами. При запуске действовало две линии, сейчас запущено три, а четвертая готовится к установке.

Компания Биосинтез, которая входит в группу компаний «Оргхим», предоставляет услуги по подготовке растворов для производства каучуков.

Есть проект, который решает задачу импортозамещения, – это предприятие по производству противотурбулентных присадок, используемых при перекачке нефтепродуктов по трубопроводам. Технология производства уникальная: она не оказывает негативного воздействия на окружающую среду.

Проект ЗАО «НИИЭПМ» предлагает программы стабилизационной обработки воды в водооборотных циклах промышленных предприятий с целью предотвращения и устранения солеотложений, коррозии и биозагрязнений.

Компания «Зевс» занимается сбором, обработкой и утилизацией металлолома: собирают по установленным правилам и превращают металлолом в заготовки.

Дмитрий Шевелев: «Бизнесу, помимо выгодной локации, интересно получить комплекс плюсов – выход на рынки, особо квалифицированную рабочую силу, конкурентную площадку и быстрое открытие производства. Пул таких связующих влияет на выбор в пользу индустриального парка».

Один из несомненных плюсов парка «Тольяттисинтез» — обеспеченность транспортной и инженерной инфраструктурой, утвержденная санитарно-защитная зона. Стоит также отметить, что работа с резидентом выстроена по принципу «одного окна» для достижения максимального синергетического эффекта.

Сегодня много говорят об экономике замкнутого цикла, и наш новый резидент, ООО «Завод полимерных изделий», планирует использовать в своем производстве вторичное сырье – АБС-пластик и полипропилен. На этом производстве будут выпускать товары народного потребления и автокомпоненты. Технологией предусмотрена переработка отходов производства и возвращение их в производственный процесс. Выбросов в атмосферу нет.

– Следите ли вы за тем, чтобы ваши резиденты не превышали ПДК по выбросам?

– На производственной площадке действует интегрированная система менеджмента, соответствующая международным стандартам. Эти же требования мы предъявляем и к нашим резидентам. В самом начале обсуждения инвестиционного проекта проводится экологический аудит предприятия, чтобы понять, насколько жестко предусмотрено соблюдение норм по сбросам и выбросам, обращения с отходами, насколько корректно оценено возможное экологическое воздействие. В этом нам помогает отдел экологии «Тольяттикаучука», где действует аккредитованная лаборатория санитарно-экологического контроля. Если проект соответствует нашим требованиям, заключаем договор о намерении. Далее, согласно последним изменениями в законодательстве, каждый проект должен пройти экологическую экспертизу и только после получения положительного заключения переходить к реализации.

В самом начале обсуждения инвестиционного проекта проводится экологический аудит предприятия, чтобы понять, насколько жестко предусмотрено соблюдение норм по сбросам и выбросам, обращения с отходами, насколько корректно оценено возможное экологическое воздействие.

Если в процессе требования не исполняются – следуют штрафные санкции. Есть истории с приостановкой договора, к тому же никто не отменял контролирующие госорганы.

– Какие преференции предоставляет руководство «Тольяттисинтез» компаниям, выбирающим вашу площадку?

– Любая компания, реализующая инвестиционный проект в парке «Тольяттисинтез», пользуется льготами, которые есть в городе и регионе. Это льготы по налогу на прибыль и налогу на недвижимое имущество. Мы единственный регион, где процесс получения льгот максимально короткий – он прозрачен и понятен. Также на территории города действует режим опережающего социально-экономического развития, и льготы ТОСЭР идут нашим резидентам плюсом.

Помимо этого, резиденты имеют возможность воспользоваться федеральными мерами господдержки через федеральный и региональный Фонды развития промышленности, Фонд развития моногородов, программу поддержки развития малого и среднего предпринимательства.

– Как вы работаете над привлечением новых резидентов?

– Есть план продвижения индустриального парка. Помимо развития своего сайта (www.ip-ts.ru), работаем с другими региональными и городскими информационными ресурсами: с Агентством по привлечению инвестиций, Торгово-промышленной палатой, администрацией города и региона. Информация об объектах недвижимости регулярно размещается на профильных информационных ресурсах – «Авито», ЦИАН и электронных торговых площадках. Выстраиваем системную работу с профильными подразделениями компании «Татнефть», которые имеют богатый опыт развития индустриальных парков.

Бизнесу, помимо выгодной локации, интересно получить комплекс плюсов – выход на рынки, особо квалифицированную рабочую силу, конкурентную площадку и быстрое открытие производства. Пул таких связующих влияет на выбор в пользу индустриального парка

НЕФТЕПРОВОДНЫЕ КОМПАНИИ НЕ БУДУТ ПЛАТИТЬ НАЛОГ НА ИМУЩЕСТВО В РЕГИОНЕ

Губернатор Самарской области Дмитрий Азаров подписал закон, утверждающий поправки, согласно которым, нефтепроводные компании с количеством сотрудников не менее 2,5 тыс. сотрудников освобождаются от уплаты налога на имущество организаций.

Как сообщалось ранее, такое предложение было обусловлено тем, что данная категория налогоплательщиков занимается инвестиционной деятельностью на территории Самарской области по приоритетному виду экономической деятельности.

В САМАРСКОЙ ОБЛАСТИ ЗАРЕГИСТРИРОВАНО 6,5 ТЫС. САМОЗАНЯТЫХ

По словам заместителя руководителя УФНС России по Самарской области Глеба Рушковского, какого-либо контроля за деятельностью самозанятых не предусмотрено. Основным преимуществом нового налогового режима является простой учет: самозанятым не нужно устанавливать кассу, пользоваться бухгалтерскими услугами, посещать налоговую, предоставлять отчетность.

Самозанятый может открыто размещать рекламу, не бояться проверок и штрафов. Можно работать не только с физическими лицами, но и с организациями, тем самым расширяя клиентскую базу за счет крупных клиентов, которые привыкли работать официально. Еще одним плюсом является возможность законного отстаивания своих интересов в суде, если они нарушены недобросовестными заказчиками.

У граждан, которые зарегистрировались в системе «Мой налог», также появляется возможность подтверждать свой доход официально, увеличить сумму дохода, который необходимо подтвердить для кредитной организации при оформлении кредита, ипотеки.

В ТОЛЬЯТТИ ПОЯВИТСЯ НОВАЯ ЖЕЛЕЗНОДОРОЖНАЯ СТАНЦИЯ «ЮЖНАЯ»

Станция «Южная» станет одной из остановок на новой железнодорожной ветке скоростного движения на маршруте «Липяги – Самара – Тольятти». Решение о ее строительстве принято ОАО «РЖД».

Об этом на заседании комитета по транспорту, автодорогам, информтехнологиям и связи в Самарской губернской думе 19 февраля сообщил министр транспорта и автомобильных дорог Самарской области Иван Пивкин. Он уверен, что станция нужна Тольятти, поскольку существующая станция «Жигулевское Море» находится далеко от центра города.

В бюджете Самарской области заложены средства на проектирование пересадочных узлов. Рассматривается вопрос о проектировании этой ветки и начале строительства. Предполагается, что электрички на этом маршруте будут ходить с заездом в аэропорт «Курумоч».

В регионе выросли микрокредиты

Жителям области не хватило денег на подарки и праздничный стол

В Самарской области по итогам четвертого квартала 2019 года средний размер микрокредита вырос сразу на 10,8% и составил 8,6 тыс. рублей, приблизившись к показателю одного из лидеров рейтинга – Санкт-Петербурга (9,8 тыс. рублей). Годом ранее размер микрозайма в регионе был равен 7,8 тыс. Одной из причин его увеличения стала нехватка у жителей области денег на новогодние праздники: подарки, стол и развлечения. В целом по России средняя сумма микрозайма в четвертом квартале 2019 года стала рекордно большой и составила 8,2 тыс. рублей.

Сергей Сергеев
gazetapn@mail.ru

Спрос на микрозаймы среди физических лиц постоянно растет. За 2018–2019 годы объем заключенных договоров увеличился на 29%. При этом пропорционально увеличилось и количество просрочек. По статистике ЦБ, каждый четвертый микрозаем, выданный в 2019 году, оказался проблемным, то есть по нему была допущена просрочка свыше 90 дней.

На этот раз эксперты говорят о резком росте среднего размера микрозайма в последнем квартале 2019 года. В частности, об этом сообщает Национальное бюро кредитных историй в своем исследовании, касающемся динамики данного показателя по сравнению с аналогичными цифрами прошлого года. Рейтинг составлялся среди 30 регионов, где отмечен наибольший объем данного вида розничного кредитования. Так, наибольший средний размер «займа до зарплаты» в IV квартале 2019 года был зафиксирован в Москве (11,8 тыс. рублей), Московской области (10,1 тыс.), Санкт-Петербурге (9,8 тыс.), Ростовской области (9,5 тыс.) и Ставропольском крае (9,4 тыс. рублей).

Самые скромные средние суммы микрокредитов в топ-30 регионов были отмечены в Удмуртской Республике (6,9 тыс. рублей), Вологодской области (6,9 тыс.), Приморском крае (7,1 тыс.), а также в Иркутской (7,3 тыс.) и Кемеровской (7,3 тыс. рублей) областях.

В Самарской области средний размер микрокредита составил 8,6 тыс. рублей против 7,8 тыс. годом ранее. Рост составил 10,8%.

Микрозаймы больших объемов люди оформляют в попытке сохранить и даже увеличить свой уровень потребления, несмотря на падение реальных доходов. Особенно эта тенденция проявилась в IV квартале 2019 года.

По словам экспертов, микрозаймы больших объемов люди оформляют в попытке сохранить и даже увеличить свой уровень потребления, несмотря на падение реальных доходов. Особенно эта тенденция проявилась в последнем квартале 2019 года.

45% россиян не хватает денег на подарки, 40% – на новогодний стол, 10% – на развлечения и поездки в период праздников, 5% – на другие нужды.

«В ходе опроса среди потенциальных клиентов удалось выявить, что 45% не хватает денег на подарки, 40% – на новогодний стол, 10% – на развлечения и запланированные поездки в период праздников, 5% – на другие нужды, среди которых – покупка одежды к празднику, услуги сферы красоты и так далее», – сообщили эксперты.

Аналитики напомнили, что во второй декаде декабря, в пик подготовки к праздникам, фиксируется максимальное обращение клиентов в микрофинансовые организации – именно в этот период в МФО оформляется почти половина всех декабрьских займов. «Всего в декабре было выдано более 3,2 млн займов на общую сумму 33–34 млрд рублей против 2,8 млн займов в декабре 2018 года на сумму 30–31 млрд рублей», – сообщает сайт РИА Новости. Самыми активными заемщиками в этот период становятся граждане в возрасте от 30 до 39 лет.

При этом в Национальной ассоциации профессиональных коллекторских агентств заявили, что оформление кредита на подарки и развлечения в преддверии новогодних праздников является ошибкой, поскольку такая эмоциональная ссуда приводит к просрочке уже в январе, когда доходы стремятся к минимальному показателю.

Еще одна причина роста среднего размера микрозайма – снижение количества одобренных банками заявок в 2019 году. В Самарской области этот показатель снизился на 5,1%: если в 2018 году было одобрено 41,6% от общего числа заявок, то по итогам прошлого года положительные заключения были даны кредитными организациями по 36,5% от общего числа запросов.

«Уровень одобрения кредитных заявок снижается второй год подряд, – констатируют финансовые аналитики региона. – К причинам снижения можно отнести регуляторные действия Банка России по сокращению долговой нагрузки граждан, падающие не первый год реальные доходы населения и в то же время высокий спрос на заемные средства. Кроме того, растет популярность интернет-каналов приема заявок на кредиты, в которых, как правило, качество заявок ниже, чем в традиционных каналах. Все эти факторы приводят к снижению доли одобренных кредитных заявок».

Рост популярности микрозаймов среди населения также связан с поправками регулятора, ограничивающими долговую нагрузку на клиентов. С 1 июля 2019 года введены в действие следующие ограничения: процент по договору займа не должен превышать 1% в день, общая сумма начислений по договору с учетом пеней и штрафов за просрочку не может превышать двукратную сумму долга (с 1 января 2020 года – полуторакратного).

Ранее сумма процентов, пеней и штрафов ничем не ограничивалась, обычной практикой считалось прогрессивное увеличение размера долговых обязательств. Если вовремя не платить микрозаем в 15 тыс. рублей, реально было получить долг в 150–200 тыс. Теперь же предельный размер задолженности по такому договору ограничен 30 тыс. рублей. Наблюдатели считают, что в I квартале 2020 года число выданных микрозаймов может снизиться из-за сезонного фактора, но уже во II квартале они превысят значения год к году.

Контролировать воздух станет легче

На базе ТГУ начинает работу уникальная передвижная эколаборатория

14 февраля в горадминистрации Тольятти состоялась презентация передвижной экологической лаборатории (ПЭЛ), которая будет работать на базе опорного Тольяттинского государственного университета (ТГУ). Программно-аппаратный комплекс, аналогов которому в Приволжском федеральном округе нет, способен контролировать свыше 40 веществ, причем в будущем возможно расширение объема проводимых исследований. Приобретение ПЭЛ стало возможным благодаря участию правительства Самарской области и ряда крупных промпредприятий.

Федор Григорьев
gazetapn@mail.ru

Напомним, о приобретении передвижной независимой экологической лаборатории Тольятти заговорили год назад – после того как в городе резко выросло число жалоб на ухудшение качества воздуха и встал вопрос о расширении спектра подлежащих мониторингу загрязняющих веществ в выбросах автотранспорта и промышленных предприятий.

На одном из заседаний правительства Самарской области губернатор Дмитрий Азаров поручил проработать вопрос о приобретении такой лаборатории. При этом было поставлено условие – работа комплекса и результаты анализов должны быть максимально открытыми для жителей Тольятти.

Участниками выездного заседания рабочей группы по решению вопроса о приобретении мобильной лаборатории с целью контроля качества воздуха стали представители городской и региональной власти, промышленных предприятий Тольятти, Тольяттинского государственного университета, а также журналисты и общественники. Все они принимали участие в разработке технического задания (ТЗ) для нового комплекса.

Передвижная экологическая лаборатория, которую в итоге получил ТГУ, была укомплектована в Саратове, на базе ОАО «Лига». Производством таких комплексов здесь занимаются более 20 лет. Машина, на которой будут работать специалисты ТГУ в интересах Тольятти, уникальна – в Приволжском федеральном округе аналогов этой ПЭЛ нет, а в целом по России таких лабораторий насчитывается не более двадцати.

ПЭЛ работает в автоматическом режиме, способна контролировать свыше 40 веществ, кроме того, она может быть модернизирована, что позволит в будущем расширить не только объем производимых исследований, но и спектр применения комплекса.

«Покупка лаборатории – очень важное событие для Тольятти, – сказал первый заместитель главы Тольятти Игорь Ладыка. – Это результат полутора лет совместной работы промышленных предприятий, правительства Самарской области, администрации города, общественников. И чтобы приобщить к работе по улучшению экологической ситуации в Тольятти молодежь, социально активных граждан, принято решение передать этот комплекс Тольяттинскому госуниверситету».

Вопрос о приобретении мобильной лаборатории поставил губернатор Дмитрий Азаров. При этом он отметил, что работа комплекса и результаты анализов должны быть максимально открытыми для жителей Тольятти.

В рамках договора с администрацией Тольятти к работе лаборатории будут привлечены специалисты научно-аналитического центра физико-химических и экологических исследований, а также кафедры «Химическая технология и ресурсосбережение» ТГУ. Все они прошли обучение в Саратове и заслужили высокую оценку специалистов ОАО «Лига».

Фото: Артем Чернявский

Передвижная эколаборатория работает в автоматическом режиме, способна контролировать свыше 40 веществ, кроме того, она может быть модернизирована, что позволит в будущем расширить не только объем производимых исследований, но и спектр применения комплекса.

«У меня большой опыт пусконаладочных работ и обучения персонала. Уровень подготовки специалистов ТГУ, которые осваивали автомобиль, удивил меня, – сказал начальник отдела аналитического оборудования ОАО «Лига» Денис Иванов. – Эти люди имеют очень высокую квалификацию. Они могут работать с лабораторией уже сегодня. Хочу сказать огромное спасибо принимающей стороне».

Передвижная экологическая лаборатория на 100% соответствует техзаданию. Она оборудована автоматическим метеорологическим комплексом с акустическими датчиками и зондами для забора воздуха. В список контролируемых веществ также включены массовые концентрации смеси предельных углеводородов и аэрозольных частиц различного происхождения. Для более точного измерения и количественного определения силы запаха в ПЭЛ есть переносное оборудование – ольфактометр. Система проверки достоверности показаний укомплектована генератором газовых смесей. Передвижная лаборатория даст возможность производить отборы проб и делать предварительные анализы, а более детальные исследования, как отметил Денис Иванов, специалисты ТГУ проведут уже в своих лабораториях, где для этого есть все условия и необходимое оборудование.

Для Тольяттинского государственного университета новый программно-аппаратный комплекс – это одновременно большой подарок и большая ответственность, сказал директор института химии и энергетики ТГУ Павел Мельников.

«Это, прежде всего, ответственность за работу и достоверность результатов, а также ответственность за город, за его будущее, – отметил Мельников. – Но это и подарок, потому что любые такие объекты и техническое оснащение дают толчок к развитию компетенций, а если в университете развиваются компетенции, значит, наши выпускники выходят более подготовленными и знающими, занимают те или иные позиции в городе, соответственно, в целом город развивается».

Необходимая аккредитация для работы с новым комплексом у опорного ТГУ есть, отметил Павел Мельников. «Мы аккредитованы в трех системах. Это говорит о том, что у нас выстроена система менеджмента качества, то есть результаты будут достоверными, – заявил директор института химии и энергетики ТГУ. – Планируем приступить к работе через две недели».

Функционировать лаборатория будет в режиме скорой помощи, то есть оперативно реагировать на жалобы тольяттинцев, выезжая туда, где есть все признаки превышения концентрации вредных веществ, сообщил Игорь Ладыка. «Все маршрутные листы будут сформированы по заявкам горожан, – пояснил замглавы Тольятти. – То есть машина поедет туда, «где пахнет». Кроме того, результаты ее работы будут максимально прозрачными и открытыми для жителей».

К работе лаборатории будут привлечены специалисты научно-аналитического центра физико-химических и экологических исследований, а также кафедры «Химическая технология и ресурсосбережение» ТГУ.

К работе мобильная экологическая лаборатория приступит сразу после постановки на учет в ГИБДД. Это приобретение – лишь первый шаг в том комплексе мер, который предусмотрен в Тольятти для улучшения экологической ситуации, сказал Игорь Ладыка.

«Мы сейчас подошли к линии старта, впереди огромная для всего города работа, – пояснил чиновник. – Надеюсь, что пул наших партнеров будет расширяться. В ближайшее время состоится заседание экологического совета Тольятти, где будет принят программный документ по совместной работе».

Участники финансирования проекта по приобретению передвижной экологической лаборатории:
- **Правительство Самарской области**
- **Администрация городского округа Тольятти**
- **ПАО «КуйбышевАзот»**
- **ПАО «Тольяттиазот»**
- **Филиал «Самарский» ПАО «Т плюс»**
- **АО «АВТОВАЗ»**
- **ООО «Тольяттинский Трансформатор»**
- **МП АО ГК «АКОМ»**
- **ООО «Детальстройконструкция»**
- **ООО «Фосфор-Транзит»**

Куратор проекта – Благотворительный фонд «Добрый город»

ПИФы – наше все

Открываем для себя актуальные инвестиционные инструменты

Акции, облигации, ETF, ПИФы (а еще ОПИФы, БПИФы, ИПИФы) и многие другие умные слова способны напугать начинающего инвестора и даже отбить у него желание начать прокладывать свой путь в мир инвестиций. Однако бояться не нужно. Фондовый рынок в России постепенно становится ближе, и все больше наших соотечественников выбирают его для сохранения и приумножения капитала. Об актуальных инвестиционных инструментах и о том, как правильно выбрать ПИФ, рассказывает директор филиала ИК «Фридом Финанс» в Тольятти Владимир Ковресьев.

Рынок дает то, чего нет в классических финансовых инструментах, таких как, например, банковский депозит. А именно – свободу и вариативность! Здесь вы сами выбираете, сколько хотите вложить, насколько готовы рисковать и какие сферы кажутся вам самыми перспективными. Тут найдется инструмент для любого типа инвестора, будь то осторожный и консервативный или активный и готовый рискнуть.

В этом материале мы поговорим о недооцененном инструменте – ПИФах и их разновидностях.

Паевой инвестиционный фонд (ПИФ) – это финансовый инструмент, форма коллективных инвестиций, когда инвесторы являются собственниками долей в имуществе фонда. Управление осуществляется профессиональным участником рынка ценных бумаг – управляющей компанией. На практике это означает, что пайщики (держатели долей) вкладывают средства в фонд, а управляющая компания, которая этот фонд организовала, определяет структуру фонда (то есть то, в какие инструменты будут инвестированы средства). Прибыль между пайщиками от роста ценных бумаг в портфеле фонда распределяется пропорционально количеству паев.

Владимир Ковресьев: «Рынок дает то, чего нет в классических финансовых инструментах, таких как, например, банковский депозит. А именно – свободу и вариативность! Здесь вы сами выбираете, сколько хотите вложить, насколько готовы рисковать и какие сферы кажутся вам самыми перспективными».

ПИФы, как правило, ориентированы либо на тех инвесторов, у которых недостаточно знаний для самостоятельной торговли и отбора бумаг, либо на тех, у кого попросту нет времени постоянно следить за рынком. Говоря простыми словами, вкладываясь в ПИФ, вы покупаете «готовый пакет решений», и за этим «пакетом» вам даже не нужно особенно следить, так как этим занимается управляющая компания. Ваша задача тут заключается только в том, чтобы правильно выбрать фонд. Тот, который будет отвечать вашим потребностям и вашему риск-профилю.

ПИФы, как правило, ориентированы либо на тех инвесторов, у которых недостаточно знаний для самостоятельной торговли и отбора бумаг, либо на тех, у кого нет времени постоянно следить за рынком.

Приведем примеры.

Так, у нас есть инвестор «А». Он уже поднакопил средств, серьезен и интересуется в основном отечественным рынком, так как он ему ближе и понятнее. Он хочет получить «готовый» портфель, который будет приносить ему доход выше, чем он получал бы от простого банковского вклада. При этом выбранный инструмент должен быть ликвидным, чтобы иметь возможность продать его в любой момент, если это потребуется. Такому инвестору подойдут ОПИФы, открытые ПИФы, паи которых продаются и покупаются в свободном режиме: пайщик имеет возможность в любой момент выйти из числа участников, придя в управляющую компанию (УК) и закрыв свой пай. ОПИФы пока не самый популярный инструмент, всего на Московской бирже на февраль 2020 года их зарегистрировано 15. Один из них – «Фридом – Смешанные инвестиции» как раз подойдет нашему условному инвестору «А». В состав продукта вошли ценные бумаги российских предприятий малого и среднего бизнеса: ООО «Жилкапинвест», ООО «ЭкономЛизинг», ПАО «СЭЗ им. Серго Орджоникидзе», АО «Труд», ООО ИК «Фридом Финанс» и других, а также обыкновенные акции ПАО «ММЦБ».

Есть у нас и другой инвестор – «Б». Он стремится к инновациям, разбирается в технологиях и заинтересован в зарубежных финансовых инструментах. Ему подойдет БПИФ «Фридом – Лидеры технологий», который торгуется на Московской бирже. В фонд включены бумаги ведущих технологических компаний США, включая Apple и Microsoft. Именно эти бренды двигают вперед фондовый рынок последние пять лет. Одной сделкой вы покупаете сразу целый сформированный портфель, при этом стоимость пая – около 1000 рублей – позволяет начать инвестировать даже с очень небольшой стартовой суммой. Надо отметить, что БПИФ сам по себе (биржевой паевой инвестиционный фонд) – это высоколиквидный инструмент, покупка которого происходит в режиме реального времени, то есть как и обычной акции.

Иными словами, на рынке много возможностей. ПИФы и их многочисленные вариации – только одна из таких возможностей. Узнать больше об инструментах фондового рынка и начать инвестировать можно, обратившись в офис ИК «Фридом Финанс» в городе Тольятти по адресу ул. Фрунзе, д. 8, ДЦ PLAZA, оф. 909. Тел. +7 (848) 265-16-41; e-mail: tolyatti@ffin.ru

Реклама

FREEDOM finance

Обратитесь в офис «Фридом Финанс» по адресу или телефону: Тольятти, ул. Фрунзе, д. 8, ДЦ «PLAZA», оф. 909. Тел. +7 (848) 265-16-41 | tolyatti@ffin.ru

Не дышит нос?

Звоните! Поможем! 51-80-80

№1 ЛОР ЦЕНТР №1™

Профессиональная помощь в лечении заболеваний уха, горла и носа
ул. Полякова, 30

Лицензия ЛО -63-01-001027 от 16.11.2010. Реклама

ИМЕЮТСЯ ПРОТИВОПОКАЗАНИЯ. НЕОБХОДИМА КОНСУЛЬТАЦИЯ СПЕЦИАЛИСТА

ВКЛАДКА
рекламной полиграфии
в издание

ДЕЛОВАЯ ГАЗЕТА ТОЛЬЯТТИ
Понедельник
Реклама

ООО “БАЗИС”

ИЗГОТОВЛЕНИЕ ПЕЧАТЕЙ ШТАМПОВ

ЮРИДИЧЕСКИЕ УСЛУГИ СОЗДАНИЕ, ЛИКВИДАЦИЯ ЮР. ЛИЦ

Реклама

г. Тольятти, Приморский бульвар, 22
topot08@mail.ru
☎ 35-06-49

Умри, но не сейчас

10 ведущих причин смерти в мире в 2019 году

В феврале ежегодно отмечается день борьбы с раковыми заболеваниями, учрежденный с целью привлечения внимания к этой глобальной проблеме. В 2019–2021 годах он проходит под лозунгом «Я есть и я буду». Это заболевание является одной из основных причин смерти в мире. «ПН» хочет напомнить о том, от чего чаще всего умирали люди, по данным Всемирной организации здравоохранения (ВОЗ), в 2019 году, и какие простые действия нужно осознанно предпринимать, чтобы повысить собственную продолжительность жизни.

Федор Григорьев
gazetapn@mail.ru

Всего в мире в 2019 году умерло 56,9 млн человек, и более половины смертей (а точнее – 54%) связаны с ведущими десятью причинами.

Ишемическая болезнь сердца и инсульт уносят больше всего человеческих жизней – в 2019 году в общей сложности 15,2 млн. Последние 15 лет эти заболевания остаются ведущими причинами смерти в мире.

От хронической обструктивной болезни легких в 2019 году умерли 3,0 млн человек, а от рака легких (наряду с раком трахеи и бронхов) – 1,7 млн человек.

Диабет унес в 2019 году 1,6 млн человеческих жизней (см. рис. 1).

Для сравнения – та же ведущая десятка смертей в 2000 году (см. рис. 2).

С 2000 по 2019 год смертность от деменции возросла более чем в два раза, в связи с чем это заболевание стало пятой ведущей причиной смерти в мире в 2019 году против 14-й в 2000-м.

Инфекции нижних дыхательных путей остаются самой смертоносной инфекционной болезнью, от которой в 2019 году в мире умерли 3,0 млн человек. С 2000 по 2019 год показатель смертности от диарейных болезней сократился почти на 1 млн, однако в 2019 году от них все равно умерли 1,4 млн человек.

Аналогичным образом, и от туберкулеза за этот период умерло меньше людей, однако он по-прежнему относится к числу 10 ведущих причин смерти, унеся 1,3 млн человеческих жизней.

ВИЧ/СПИД не относится более к числу 10 ведущих причин смерти: в 2019 году от него умер 1 млн человек против 1,5 млн в 2000 году.

В 2019 году в результате ДТП погибли 1,4 млн человек, три четверти из которых (74%) – мужчины и мальчики.

При этом в ВОЗ заметили, что причины смерти в среднем в мире – это как средняя температура по больнице. И если посмотреть на ведущие причины в странах с низким доходом (те же африканские страны) и с высоким доходом – топ-10 будет сильно отличаться.

В 2019 году более половины случаев смерти в странах с низким уровнем дохода были вызваны так называемыми состояниями «группы I», включающими инфекционные болезни, материнскую смертность, патологии, возникающие при беременности и родах, и недостаточность питания (см. рис. 3). В странах с высоким уровнем дохода на такие причины приходятся менее 7% случаев смерти (см. рис. 4).

Почему важно знать о причинах смерти? Потому что, с точки зрения ВОЗ, это позволяет «оценить уровень развития систем здравоохранения», а для вас лично эти графики – в общем-то довольно конкретный список, что надо делать, чтобы значительно повысить собственную выживаемость и продолжительность жизни:

- избавиться от вредных привычек (курение, чрезмерное употребление алкоголя, сидячий образ жизни);
- больше двигаться (регулярно заниматься любой нравящейся вам физической нагрузкой);
- тренировать не только тело, но и мозг (читать, учить иностранные языки, решать задачи, медитировать, заниматься йогой и тайцзи);
- рационально питаться.

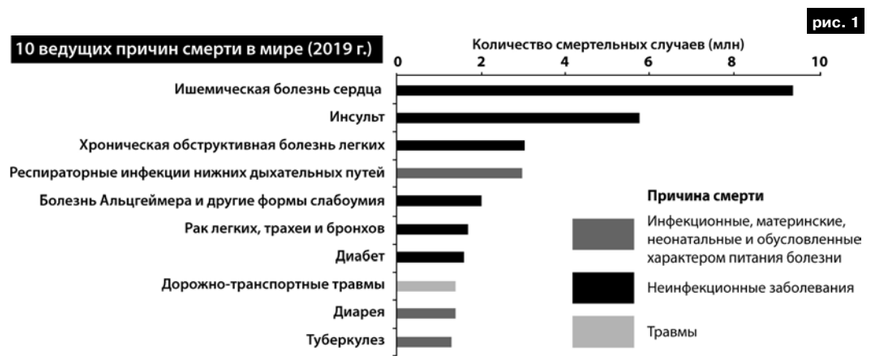

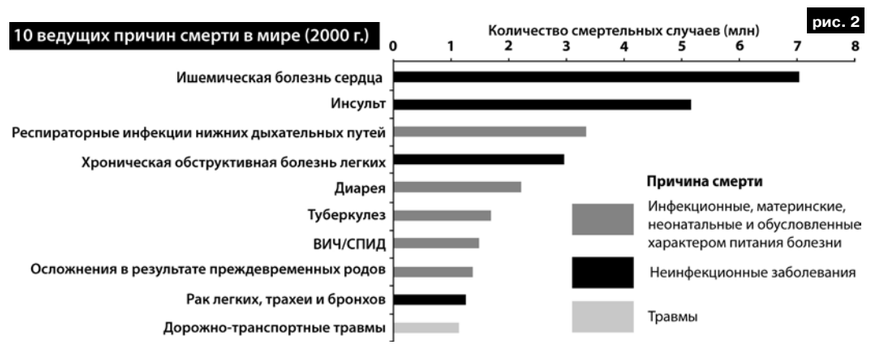

Рынок недвижимости

Мониторинг по городским округам в январе

Отчет о ситуации на рынке недвижимости по городским округам Самарской области в январе 2020 года подготовлен Самарским областным Фондом жилья и ипотеки по поручению министерства строительства Самарской области. По количеству предложений к продаже лидирует Самара, на втором и третьем местах – Тольятти и Похвистнево.

При проведении мониторинга вторичного рынка жилой недвижимости в городских округах Самарской области было проанализировано 16 102 уникальных предложения к продаже, опубликованных в СМИ в январе 2020 года.

На первом месте по количеству предложений – Самара с 6803 квартирами. На втором Тольятти – 5649 квартир. Замыкает список Похвистнево – 112 квартир.

По результатам мониторинга средняя удельная цена предложения 1 кв. м общей площади жилой недвижимости на вторичном рынке в городских округах Самарской области в январе 2020 года составила 46 686 рублей.

Самая высокая средняя удельная цена предложения 1 квадратного метра общей площади объектов недвижимости традиционно в Самаре – 60 083 рубля, самая низкая в Октябрьске – 22 970 рублей.

Наиболее активным в январе 2020 года был рынок в Жигулевске (индекс активности – 10,4), наименее – в Кинеле (индекс активности 2,9). В Самаре данный показатель равняется 5,9. Под индексом активности понимается соотношение количества предложений к количеству жителей.

«Год начался с небольшого – 0,35%, или 162 рубля – снижения средней удельной цены предложения по отношению к предыдущему периоду (декабрь 2019 года). С января 2019 года этот показатель незначительно подрос – на 375 рублей, или 0,81 %», – отмечает руководитель отдела общественных коммуникаций Самарского областного Фонда жилья и ипотеки Нина Шумкова.

Отмечается, что серьезное влияние на ситуацию на рынке недвижимости Самарской области оказывает активно развивающийся в последние годы сегмент новостроек. После запуска проекта «Южный город» и выхода «Кошелев-проекта» за пределы Красноглинского района г.о. Самара эти две локации формируют весомый пул предложений. Общее количество заявленных к продаже квартир составляет на январь 2020 года 2421 позицию. При этом средняя цена предложения в «Южном городе» составляет 47 322 рубля за квадратный метр, в «Кошелев-проекте» – 46 592 рубля за квадратный метр.

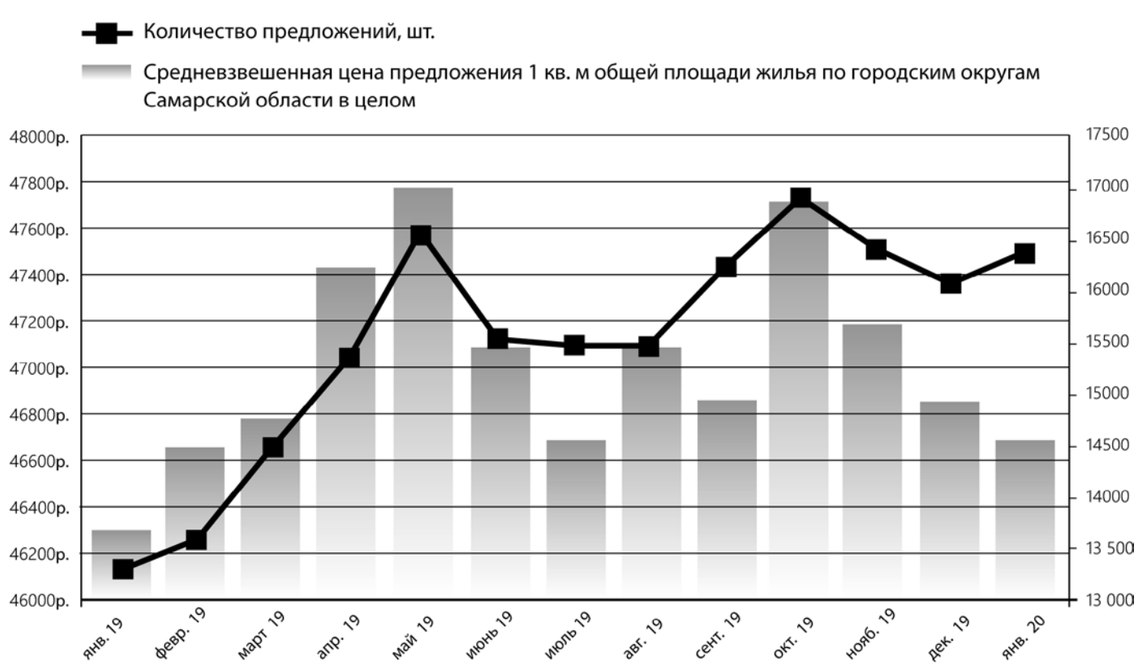

ВНИМАНИЮ НАЛОГОПЛАТЕЛЬЩИКОВ – ФИЗИЧЕСКИХ ЛИЦ!

Межрайонная инспекция ФНС России № 2 по Самарской области напоминает о необходимости уплаты долгов по налогам.

В случае несвоевременной оплаты налога за каждый день просрочки начисляются пени (ст. 75 НК РФ).

Принудительное взыскание налога за счет имущества физического лица на основании вступившего в законную силу судебного акта производится судебными приставами-исполнителями.

Судебные приставы вправе вынести постановление об ограничении выезда за пределы РФ, произвести арест денежных средств, в том числе пенсий, арест имущества (движимого и недвижимого) и принять другие меры принудительного характера.

Уточнить сведения о наличии задолженности по налогам можно с помощью интернет-сервиса «Личный кабинет налогоплательщика для физических лиц» на сайте ФНС России www.nalog.ru, на Едином портале государственных и муниципальных услуг www.gosuslugi.ru, или обратившись в налоговую инспекцию, МФЦ.

Не допускайте задолженности!

Погасить долг можно в «Личном кабинете налогоплательщика», в мобильном приложении «Налоги ФЛ», в любом почтовом и банковском отделении.

ВНИМАНИЮ ФИЗИЧЕСКИХ ЛИЦ, ПРЕТЕНДУЮЩИХ НА ЛЬГОТЫ ПО ИМУЩЕСТВЕННЫМ НАЛОГАМ!

МЕЖРАЙОННАЯ ИНСПЕКЦИЯ ФНС РОССИИ № 2 ПО САМАРСКОЙ ОБЛАСТИ СООБЩАЕТ

Налогоплательщики, имеющие право на налоговые льготы, установленные законодательством о налогах и сборах, представляют в налоговый орган по своему выбору заявление о предоставлении налоговой льготы, а также вправе представить документы, подтверждающие право налогоплательщика на налоговую льготу.

Если право на налоговую льготу возникло в 2019 году впервые, то гражданину, ранее не обращавшемуся в налоговую инспекцию с заявлением о ее предоставлении, целесообразно это сделать до начала массовой рассылки налоговых уведомлений – **до 1 мая 2020 года.**

Направить заявление о предоставлении налоговой льготы можно любым удобным способом: через «Личный кабинет налогоплательщика для физических лиц», по почте или же лично обратиться в любую налоговую инспекцию или МФЦ.

Электронный сервис на сайте ФНС России www.nalog.ru «Справочная информация о ставках и льготах по имущественным налогам» поможет ознакомиться с полным перечнем налоговых льгот по имущественным налогам.

ТЕЛЕФОН ГОРЯЧЕЙ ЛИНИИ – 8-800-222-22-22.

НА КОЛЕСАХ

Коробка международных передач

Про поездку в Турцию на не очень исправном автомобиле. Серия 2

Тольяттинский путешественник Александр Горохов продолжает рассказывать читателям «ПН» свои дорожные истории. Предыдущая серия об автопробеге Россия – Грузия – Турция на Land Cruiser 80 повествовала о борьбе Александра с проблемами в виде серьезных поломок, конфликтов с эвакуаторщиками и недопонимания с местными шиномонтажниками. А еще речь шла о взаимовыручке, интернациональной дружбе и духе приключений. Во второй серии технических сложностей будет меньше, а новых открытий и ярких эмоций гораздо больше. Правда, не обойдется без криминала. Но об этом – от первого лица.

Федор Григорьев
gazetapn@mail.ru

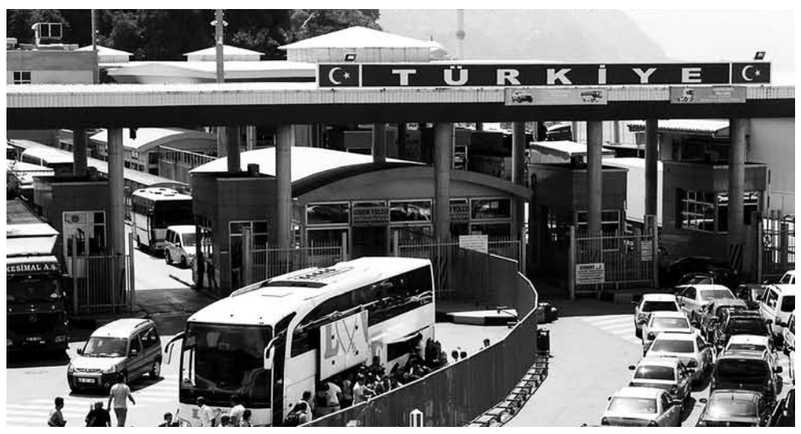

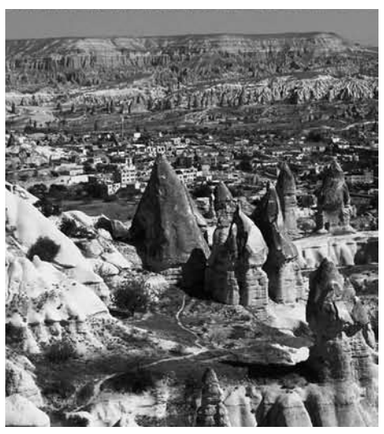

МАСТЕР И 700 ГРАММОВ

– Итак, коробку в машине починили, покрышку, залатанную самым невероятным образом, вернули, и мы, наконец, после почти недельного вынужденного простоя в Тбилиси выдвинулись в сторону Батуми. Конечно, неделя эта не прошла даром: мы излазили весь город, осмотрели красоты, посетили аттракционы и вдоволь напились вина. Но все-таки пребывание там излишне затянулось, и нам не терпелось продолжить движение.

По дороге на окраине Тбилиси нам попался классный шиномонтажный центр, и я решил сдать «реанимированное» колесо на проверку и балансировку. Тут опять хочется акцентировать внимание на отношении грузин к русским туристам. Как только персонал шиномонтажа узнал, что мы из России, нам тут же предложили бесплатные чай, кофе и какие-то пирожки. «Молодцы, что приехали! – говорят. – Возвращайтесь в Грузию и друзей с собой берите!»

Знаете, какой дисбаланс был на колесе, «спасенном» старым грузинским мастером? 700 граммов! Шиномонтажники руками разводят, глазами хлопают: «Что делать-то будем? У нас таких грузов просто нет». Я за голову хватаюсь: «Сделайте хоть что-нибудь!» В итоге им кое-как удалось снизить дисбаланс до 200 граммов. Это колесо я поставил назад, вернув запаску, на которой ехал, на штатное место. «Будь что будет», – думаю. И мы устремились к морю.

«О, это вы с коробкой и покрышкой? – спрашивают. – Тогда держите!» И протягивают литровый рог вина. Мол, выпьете залпом – платить не надо. И знаете, я не смог, а вот моя жена смогла, чем привела грузин в неописуемый восторг. Если попадете в подобную ситуацию, просто не дышите носом, когда пьете, чтобы не хапнуть винных паров, и у вас тоже получится.

«Вечность», которую прогнозировал старый шинный мастер, продлилась 100 километров. Тяжелогруженая машина даже не отреагировала на лопнувшую покрышку: я просто услышал какой-то гул. Надо сказать, что и заплатка, и нитки выдержали, а сама резина начала расползаться по шву.

Вновь поставили запаску и на ней доехали до Батуми. Точнее говоря, добрались до небольшого курортного городка Кобулети и разбили лагерь рядом с ним. Кайфовали два дня: купались, бесились и даже построили огромный пионерский костер из найденных на берегу палок. Ну а попутно я хлопотал насчет колеса и, конечно, написал своим новым друзьям-грузинам, которые помогали мне с коробкой скоростей. Я уже говорил, что Land Cruiser 80 – машина в Грузии очень редкая, так плюс ко всему мои колеса оказались самыми широкими из существующих. Отар, узнав это, ничего, кроме «Вах-вах-вах!», сказать не мог.

Знаете, о теории семи рукопожатий? Кажется, в Грузии все знают всех, максимум через двоих, и поэтому каким-то невероятным образом Отар нашел-таки именно мои колеса, причем недорого и сразу две штуки. Но вот загвоздка: они лежали на рынке в центре Тбилиси. Не возвращаться же?! Тогда я звоню еще одному своему знакомому, у которого останавливался в Тбилиси: «Давид, дорогой, что делаешь?» Давид в колесах не разбирается – у него вообще машины нет. Но он приехал на рынок, сверил товар с теми фотографиями, что прислал Отар, удостоверился, что все в порядке, и отправил оба колеса на маршрутке из Тбилиси в Батуми. На вид колеса были отличными. Затем в шиномонтажной я выкинул порванную покрышку, поставил одну из новых на ось, и получилось, что у меня теперь две запаски.

В Батуми мы вновь поселились на берегу, недалеко от туристического центра. Вечером на такси выехали в город и навестили друзей, которые решили пожить в гостинице. Оказалось, что уже весь отель и посетители местного ресторана знают о наших приключениях. «О, это вы с коробкой и покрышкой? – спрашивают. – Тогда держите!» И протягивают литровый рог вина. Мол, выпьете залпом – платить не надо. И знаете, я не смог, а вот моя жена смогла, чем привела грузин в неописуемый восторг. Если попадете в подобную ситуацию, просто не дышите носом, когда пьете, чтобы не хапнуть винных паров, и у вас тоже получится.

В общем, мы отлично погуляли в Батуми, но вот настала пора расставаться с экипажами сопровождающих нас машин. Они уже по срокам не могли поехать с нами в Турцию и остались на грузинском побережье. А мы вчетвером направились на погранпереход Сарпи.

ПРОГРЕСС И УНИТАЗЫ

Ни грузинским погранцам, ни турецким мы как туристы интересны не были, нас даже не досматривали. В итоге полчаса – и мы на уже на турецкой территории. Конечно, у нас с собой был навигатор с местными картами, но один мой друг, проживающий в Анталии, узнав о нашем приезде, составил «правильный» маршрут. Я так понимаю, что он исключил из него платные дороги. Но и на бесплатных мы малость офигели от увиденного. Признаться, не ожидал от Турции таких великолепных дорог. Весь путь до Анталии мы ехали по суперкачественному шоссе с мощным отбойником между встречками и освещением на 80% всего 1400-километрового пути. Это было круто и немного грустно из-за сумасшедшего контраста с Россией.

А еще там везде фантастические заправки. Даже в некоторых придорожных туалетах вообще не нужно касаться руками чего бы то ни было. То есть двери, вода в кране, слив срабатывают от датчиков, и дезинфицированная сидушка унитаза выезжает из специальной ниши. Тут мне снова стало обидно за нашу страну. Отстаем лет на 40, не меньше.

А наша команда, в свою очередь, малость отставала от графика, и потому я рулил без перерывов, чтобы скорее добраться до Анталии. 400 километров тянулись вдоль не очень живописного Черного моря. А затем, когда стемнело, свернули в глубь страны. Конечно, подъезжая к финишной точке, я был измотан и даже вздремнул полчасика на обочине, чтобы не отрубиться на ходу.

В Анталии мы поселились в квартире друзей. Пару дней отсыпались, отмывались и просто отдыхали. Изначально у меня был план проехать по обоим турецким побережьям, сделав круг по стране. Но поломка «откусила» от свободного времени неделю, и от первоначального маршрута пришлось отказаться. Составили новый и отправились.

Я высунулся из палатки и обомлел: вокруг нашего лагеря, прожигая темноту факелами, вырастали десятки шаров всех расцветок и форм. Красота неописуемая. Я разбудил ребят, сварил кофе, сел в кресло и начал кайфовать. Знаете, бывает так, что мозг не может переварить созерцаемое, и ты чувствуешь приятное щекотание в животе – Каппадокия и ее шары как раз из этой серии.

Сначала приехали на озеро Салад, которое называют турецкими Мальдивами. Оно живописно раскинулось в горах, его вода – волшебного бирюзового цвета, а пляж, состоящий из ракушечника, идеально белый. Правда, нам не повезло с погодой: дождь с ветром и холодно. Я любовался из машины, а наши девчонки в легких летних платьишках пробежали метров триста от стоянки до берега ради эффектных селфи. Замерзли и промокли, но остались довольны.

Затем мы приехали в Фетхие. Это популярное туристическое место, и потому мы долго не могли найти место для стоянки. Помогла моя «чуйка путешественника»: я нашел грунтовку вдоль бухты, которая становилась все хуже и хуже, а потом резко, под большим углом спускалась к самой воде. Этот факт отпугнул всех туристов, но не нас. Возможно, если бы прошел дождь, мой Land Cruiser обратно бы сам и не выбрался, но решили рискнуть. И не пожалели!

ВОЗДУХОПЛАВАНИЕ И ГЛАВНЫЕ КРАСОТЫ

Мы нашли идеальное место. Уютная бухта с маленьким персональным пляжем, через залив – живописные горы, над горизонтом летают парапланеристы, чуть в стороне светится Фетхие. Фотки оттуда получились просто чумовые. Мы жили в своей бухте несколько дней, наслаждаясь красотой и уединением.

После Фетхие заехали в Каш. Город похож не на турецкий, а скорее на итальянский и очень красивый. Домики с одинаковыми крышами, аккуратные пляжи и сады. Кстати, ехать в этот город нужно по серпантину вдоль Средиземного моря. Виды открываются просто умопомрачительные: горы, голубые лагуны, великолепная природа, чистейший воздух. Так что, если даже прилетите в Анталию самолетом, обязательно возьмите экскурсию в Каш, чтобы увидеть главные красоты Турции.

Обратно ехали по другой дороге, через Каппадокию. Эта местность, заезжая в которую, словно попадаешь в инопланетную цивилизацию. Там в известняковых породах археологи обнаружили около тысячи древних подземных городов. То есть люди тысячи лет назад реально выдолбили в этих холмах огромные лабиринты жилых помещений и успешно укрывались там от вражеских набегов. Поразительно!

Но в массовом сознании Каппадокия больше известна как Мекка воздухоплавателей. Каждый день там проходит фестиваль воздушных шаров, на которых катают всех желающих. Удовольствие не из дешевых, поэтому мы созерцали красоты с земли. Собственно, сначала нам ничего особенного разглядеть не удалось: ну десятки шаров на горизонте – прикольно. Но на следующий день переместились туда, откуда эти шары стартуют. Сначала мы их не видели. Но вдруг часа в четыре утра меня разбудил гул газовых горелок. Я высунулся из палатки и обомлел. Повсюду вокруг нашего лагеря, прожигая темноту факелами, вырастали десятки и десятки шаров всех расцветок и форм. Красота неописуемая. Я разбудил ребят, сварил кофе, сел в кресло и начал кайфовать. Это надо видеть! Знаете, бывает так, что мозг не может переварить созерцаемое, и ты чувствуешь такое приятное щекотание в животе – Каппадокия и ее шары как раз из этой серии.

Кстати, люди, проплывавшие в гондолах буквально в нескольких метрах, фотографировали нас. Так что наша компания тоже стала частью чьей-то истории.

ЛЮДИ ПЛОХИЕ И ХОРОШИЕ

Наш путь до пограничного пункта Вале пролегал по красивейшей дороге между горами. Правда, нас пугали: мол, рядом Сирия, и это опасно. Действительно, мы видели войска, однако спокойно переночевали в палатках рядом с заправкой. Утром встали – а рядом еще четыре палатки стоят. Соседи оказались иранскими туристами. Познакомились, сварили вместе кофе, пофотографировались и обменялись телефонами. Нас пригласили в Иран, а мы, естественно, позвали их в Россию.

Пусть последний день в Грузии подкинул неприятный сюрприз, приключение получилось классным. Я горячо рекомендую россиянам и эту страну, и Турцию в качестве объектов изучения. И, самое главное, не надо бояться: вас хорошо встретят и во всем помогут. Наша пропаганда старается зря.

В горах мы нашли какие-то грибы. Собрали. Пограничники, осматривавшие машину на предмет наркотиков, сказали, что грибы хорошие, только надо пленку со шляпок снять. Уже в Грузии, на берегу какой-то дикой речки пожарили эти грибы с картошкой и употребили под местный коньяк. Затем из Вале мы переместились в красивый сосновый бор рядом с Боржоми. Ребята ходили в город на термальные источники, а я отдыхал в лагере, так как был там сто раз. Потом к нам пришел грузин с чачей, и мы стали укреплять межгосударственные отношения. Он очень переживал из-за их охлаждения и убеждал, что подавляющее большинство грузин настроены пророссийски, просто наши власти не любят.

В Тбилиси в ресторане Kopala, из которого открывается шикарный вид на город, я организовал большой ужин, которым хотел сказать спасибо друзьям за терпение. И конечно, пригласил Отара, который так самоотверженно решал мои проблемы. Кроме того, он подарил мне много вина и отличный коньяк, и этим застольем я выразил свою благодарность.

А в ресторан мы приехали из лагеря, который разбили в очень красивом месте на берегу Тбилисского водохранилища. Вернулись поздно вечером, переоделись в походное и уснули. А утром, собираясь в дорогу, обнаружили пропажу сумки с ноутбуком и GoPRO. Комп не новый, а GoPRO вообще сломался еще в Турции, но вот информация, которая копилась на харде много-много лет, бесценна. Вызвали полицию. Копы даже оценили место нашей стоянки и начали собирать отпечатки. Взлома машины не было, что означает, что сумку вытащили, когда мы были рядом, но тусовались с другой стороны от автомобиля.

В некотором отдалении от лагеря, над дорогой, стояло какое-то здание. Оказалось, что это общежитие для беженцев, и обстановка там довольно криминальная. Возможно, дело их рук. Полицейские пообещали помочь, но я не особо надеюсь на успех.

На этом приключения почти закончились. Мы еще раз навестили мой любимый бассейн у Степанцминды и поднялись к древней горной церкви, с которой открывается фантастический вид на Казбек. Кстати, раньше до церкви туристов недорого возили местные на мощных джипах. А теперь государство проложило наверх асфальтовую дорогу. Говорят, жители округи буквально бастовали.

Пусть последний день в Грузии подкинул неприятный сюрприз, приключение получилось классным. Я горячо рекомендую россиянам и эту страну, и Турцию в качестве объектов изучения. И, самое главное, не надо бояться: вас хорошо встретят и во всем помогут. Наша пропаганда старается зря.

IKA SNOWKITE WORLD CUP 2020 RUSSIA-TOGLIATTI
26.02-02.03 | 2020
Этап Кубка мира по версии IKA
SNOW KITE WORLD CUP IKA-2020
ФРИСТАЙЛ | КУРС-РЕЙС | МАРАФОН
МАРАФОН ЖИГУЛЁВСКОЕ МОРЕ 2020
29.02-01.03 | 2020
ЛЕГЕНДАРНЫЙ МАРАФОН «ЖИГУЛЁВСКОЕ МОРЕ» И КАЙТ-КАРНАВАЛ ФАН-ГОНКА ДЛЯ ЛЮБИТЕЛЕЙ
0+
ЖИГУЛЁВСКОЕ МОРЕ зимний фестиваль активного отдыха
29 ФЕВРАЛЯ 2020
10:00
«ЖИГУЛЁВСКОЕ МОРЕ - любимому городу!»
• Рекорд - Самый массовый старт кайтеров
• Спортразвлечения • Народные забавы
• Аниматоры • Мастер-классы по кайтингу
• Массовый запуск воздушных змеев
• Катание на собачьих упряжках • Для всей семьи
SNOWKITERUSSIA.COM
ОРГАНИЗАТОРЫ: ИНФОПАРТНЁРЫ:
Зимний кубок мира по сноукайтингу ИКА-2020 Россия- Тольятти. Реклама

Музыка, которую мы любим!
ТОЛЬЯТТИ радио 106.9 fm
12+
www.106i9fm.ru
Реклама

проотдых
Портал сервиса и отдыха
У НАС ОНА ВСЕГДА
СВЕЖАЯ!
АФИША
ГОРОДА И КИНО
#ПРООТДЫХРЕКОМЕНДУЕТ
#ВСЕ-СЕАНСЫ #ТРЕЙЛЕРЫ #ЦЕНЫ #ВСЕ_КИНОТЕАТРЫ
WWW.PRO-OTDYH.RU

Реклама

ТРЕЗВЫЙ ВЗГЛЯД

Ресторанная критика

фото – ПН

Популярный формат

КАФЕ «H_2O»

Чайкиной, 63а

с 10.00 до 00.00

–

–

шашлык из свиной шеи – 229 рублей

Федор Григорьев
tr-vz@mail.ru

Комсомольский район, понедельник, 19.00 и ни одного свободного столика. Что это за место? «Пф-ф, пивнуха какая-нибудь! – отгадает читатель. – Что вы там забыли?!» А мы ему ответим: «Эй, стопэ, стопэ... Пацаны тут не только пьют, но и едят!»

Не беспокойтесь, мы не станем продолжать рецензию в стилистике уличного сленга. Тем более что кафе «H_2O», из которого мы ведем сегодняшний репортаж, не такое уж и маргинальное. Вообще говоря, формат «тольяттинская пивнушка» из-за затянувшегося кризиса переживает эпоху ренессанса, превращаясь из царства неприятных и опасных «тошнилок» во вполне нестыдные присутственные места. Вот возьмем, к примеру, ту точку сети «H_2O», в которой мы с вами виртуально находимся. И что мы видим? Не выдающуюся, но вполне приличную «деревянную» отделку стен, простую, но крепкую мебель с деревянными столешницами, и даже зонирование, выполненное с помощью щитов из опять-таки мореного дерева. Где мы такое наблюдали? Дайте подумать... О, в Берлине же! В недорогом молодежном пабе недалеко от Жандарменмаркт. А еще в известной «дисконт-наливайке» Стокгольма рядом с мостом Шеппсхольмен. И даже в большом развлекательном центре в пригороде Лос-Анджелеса есть очень похожий «Low Price» с феноменальной заполняемостью.

Рецензенты хотят сказать, что формат дешевого пивного заведения популярен в разных странах. А если в нем еще могут и прилично накормить... Впрочем, не будем обманываться: сырный бургер, который нам подали в той забегаловке под Лос-Анджелесом, был побольше и повкуснее комсомольского. Но и стоил он $7,50, тогда как наш улыбчивый шеф-повар выдал свой неплохой продукт с горкой отличного картофеля фри всего за 129 рублей ($2).

Запивали бургер ирландским элем. Насколько он ирландский – не суть важно, но при цене 55 рублей за кружку пойдет. Напиток раззадорил наш аппетит, и рецензенты вновь обратились к информационному табло со списком шедевров местной кухни. Увы, шашлыка не выдали, сославшись на то, что «хорошее мясо не подвезли». Но нашлись в «H_2O» и другие любопытные фастфуд-изыски. Вот вы когда-нибудь пробовали шаурму с куриными сосисками-гриль? А мы попробовали и за свои 109 рублей остались очень даже довольны. Повар порезал ее на много кусков, из-за чего блюдо с необычным вкусом стало похоже на экзотические кавказские суши.

А как вам такое предложение: хот-дог с карамелизированным луком? Что такое карамелизированный лук, надеемся, понятно (он обжаривается с сахаром и вином или уксусом), и эта начинка 55-рублевой «горячей собаки» под великолепной горчицей привела нас в полный восторг.

Рецензенты не особые любители дешевого пива и подобной кухни. Но в «H_2O» было весело, сытно и умеренно пьяно.

ОРГАНИЗАЦИЯ ПРОДАЕТ трансформаторную подстанцию и две канализационные насосные станции (хоз.быт. и ливнев.стоков), расположенные в Автозаводском р-не. Тольятти, с земельными участками.
Обращаться по тел. (8482) 531-205.
Реклама

фото – ПН

Имя собственное

ПЕЛЬМЕННАЯ «HANDMADE CAFE»

Юбилейная, 6

с 9.00 до 21.00

36-63-24

да

каравай – 400 рублей

Антон Бортник
tr-vz@mail.ru

Самая большая проблема, с которой время от времени рецензенты сталкиваются на заданиях, – это определение названия того или иного заведения. Обычно все ясно и понятно: вот мы видим на вывеске крупное наименование, а ниже или выше, но всегда мельче, обозначение формата: кафе, ресторан, столовая, пельменная и так далее. Но как быть, если «Пельменная» написано крупно, а ниже очень мелким фигурным шрифтом выведено «Handmade Cafe». И вот где тут имя собственное? Официантка на этот вопрос ответить не смогла, и нам пришлось решать дилемму самостоятельно. Как? Да просто бросили монетку. Получилось, что эта пельменная называется «Handmade Cafe».

Собственно, на этом проблемы с пельменной, которую мы недавно обнаружили на Юбилейной, заканчиваются. И пусть ее айдентика сбивает с толку, но в небольшом зале общепита уютно и симпатично: по-домашнему спокойные обои в клеточку, травка в кадках, добротная мебель, витрина с аппетитной кулинарной продукцией, понятное аккуратное меню и уже упомянутая симпатичная официантка. А еще там есть бизнес-ланч за 200 рублей, но рецензенты потратили по 350, чтобы опробовать как можно больше наименований из прейскуранта.

Наименований много, а наши животы не бездонные. Поэтому барышня с косичкой принесла каждому гостю только по три тарелки с овощным салатом, пельменями «Курзе» и варениками с вишней и какао. Также нами был заказан ягодный кисель.

Готовилось все это не очень быстро, но местная атмосфера располагает к неспешным, ленивым посиделкам. Салат мы тоже поедали лениво. Это блюдо, хотя и было добротным, ничем особенным не выделялось: помидоры-огурцы, лук с зеленью и в меру масла.

А «Курзе» одним своим видом заставили рецензентов взбодриться. Форма этих пельменей отличается от обычной, а в начинку, кроме свино-говяжьего фарша и лука, включены томаты и специи. Из всего этого получается блюдо, которое, в отличие от обычных пельменей, может отметиться новыми вкусовыми оттенками и сочностью. Очень вкусно, рекомендуем.

Сладкие вареники оказались похожи на десерт. Они обильно парили из тарелки и были совершенно шоколадного цвета. Автор этого текста с недоверием раскусил один, и вкусовые рецепторы заликовали: настолько неожиданно проявился яркий кисло-сладкий вкус начинки. К кислинке мы скоро привыкли, а вот сладость показалась чуточку излишней.

Пельменная «Handmade Cafe» являет собой образчик правильного маленького кафе в сложный экономический период, где приятно и недорого находиться и питаться. Наверное, поэтому мы застали там если не аншлаг, то вполне приличную заполняемость в обеденное время. Тем не менее, клиентов много не бывает, так что на правах анонимных благодетелей приглашаем вас за вкусными пельмешками.

КОМПАНИЯ Реклама Онлайн агентство полного цикла
(812) 401-64-64
(495) 737-54-64
(383) 227-64-64
www.reklama-online.ru
Все виды рекламы. Все регионы РФ и СНГ
Пресса Радио Телевидение
Транспорт Метро BTL/Промо
Интернет Наружка Лифты
ООО «Группа Компаний «Реклама Онлайн», г. Новосибирск, ул. Немировича-Данченко, 104, ОГРН 1105476018361
Реклама

ДЕЛОВАЯ ГАЗЕТА ТОЛЬЯТТИ –
Понедельник
ponedelnik.press
Учредитель: ООО «Деловая газета Понедельник»
Издатель: ООО «Деловая газета Понедельник», 445051, г. Тольятти, ул. Фрунзе, 4-4
Директор: Андрей Саймаков
И.о. главного редактора: Елена Сергеевна Иванова
Научный редактор, консультант: Игорь Милорадов
Директор по рекламе: Елена Родионова
Дизайн, верстка: Валентина Баева
Над номером работали: Наталья Каратеева, Илья Кириллов, Александр Гремин, Ирина Ларичева
Отдел доставки: Андрей Шведов
Адрес редакции: 445051, Самарская область, г. Тольятти, ул. Маршала Жукова, 52, офис 5
Для почтовой корреспонденции: 445051, г. Тольятти, а/я 2450
Телефон/факс: (8482) 50-93-93
Отдел рекламы: gazetapn@mail.ru
Газета отпечатана: Отпечатано в ООО «ППК» 445144, Самарская обл.,Ставропольский район, с. Ягодное, переулок Крымский 7-й, дом 6, блок 6Б. Факс (8482) 55-69-38 тел. 55-69-40.
Подписано в печать фактически 20.00.
По графику 20.00. Заказ Тираж 7000 экземпляров.
Подписной индекс 43865 Подписка во всех почтовых отделениях.
16+ *Для лиц старше 16 лет*
Газета зарегистрирована Управлением Федеральной службы по надзору в сфере связи, информационных технологий и массовых коммуникаций по Самарской области.
Свидетельство о регистрации ПИ № ТУ63-00311 от 11.02.2011 г.
Ответственность за достоверность информации, опубликованной в рекламных объявлениях, несет рекламодатель. Мнение редакции может не совпадать с содержанием рекламных статей.
Перепечатка материалов допускается только при согласовании с редакцией.
Цена в розницу свободная.